Nieuwsbrief Kanovereniging Odysseus: juli 2025

KANOVERENIGING ODYSSEUS

Inhoudsopgave

- Van de redaktie
- Van het bestuur (bestuursmededelingen)
- Handdoeken
- Zondagochtend
- Watersportnieuws: nieuwsbrief van het watersportverbond
- Lindegrachtconcert
- Dinsdagvaarders: overhaal of overtoom
- Retourtje Kornwerderzand - Harlingen
- Goeddoende participatie
- Agenda
- Zwembadtraining
- Op de website van Kanovereniging Odysseus
- Kanopolo
- Colofon
- Websites e.d.

Gebruik de inhoudsopgave om snel naar een artikel te springen. Klik op **inhoudsopgave** (rood) naast het klembord om terug te springen naar de inhoudsopgave.

Van de redaktie

Ook deze keer ligt er weer een lange nieuwsbrief voor u. Er zijn veel onderwerpen, veel mededelingen en veel links naar websites en downloads. Het is duidelijk: wij zijn een actieve vereniging en laten we dat zo houden.

Ik doe de nieuwsbrief, en daarvoor het clubblad, inmiddels zo'n 15 jaar en vind het nog steeds leuk. Wel gaat de creativiteit wat achteruit (vind ik zelf). Ik sta open voor suggesties om de nieuwsbrief een ander gezicht te geven, uiteraard wel binnen de mogelijkheden, die de nieuwsbrief biedt.

Er is wel eens gesuggereerd dat ik de nieuwsbrief met iemand samen moet doen. Dat gaat, bij mij althans, niet werken. Anderzijds is het wellicht handig iemand in te werken. Dat is wellicht iets om over na te denken.

Ik wens jullie weer veel leesplezier.

Hardy

Van het bestuur (bestuursmededelingen)

Onder andere zijn navolgende punten uitgevoerd:

- Nieuwe doeltjes laten maken en geplaatst
- 10 nieuwe spatzeiltjes aangeschaft voor de polobootjes (jeugd)
- Grasmaaier is gerepareerd (nieuwe onderdelen).
- Overlast vogelpoep: er wordt regelmatig grondig schoongemaakt. Verzoek om de vogelverjager (groene kastje bij de mast) niet uit te zetten. Er wordt regelmatig geconstateerd dat deze uit staat.
- Zwembad De Hoornse Vaart gereserveerd voor de wintertrainingen en misschien ook voor conditietrainingen.

Her bestuur werkt aan:

- WBTR: nieuwe statuten.
- Een veilig sportklimaat. De eerste stap is inmiddels gezet. We zijn nu aan het onderzoeken hoe we e.e.a. gaan inrichten bijvoorbeeld met de vertrouwenspersoon. Dit wordt een agendapunt ledenvergadering.
- We onderhouden contacten met Sport Alkmaar. Er is een afspraak gepland met een persoon van Sport Alkmaar.

Inhoudsopgave

Handdoeken

In de vorige nieuwsbrief is er een oproep gedaan om (oude) handdoeken te schenken aan de vereniging. Daar is ruim gehoor aan gegeven: hartelijk dank aan alle anonieme schenkers.

Dus mocht je een keer een handdoek vergeten hebben, dan kun je er een pakken, maar wel onder de voorwaarde dat je deze de volgende keer weer netjes gewassen terug legt.

Zondagochtend

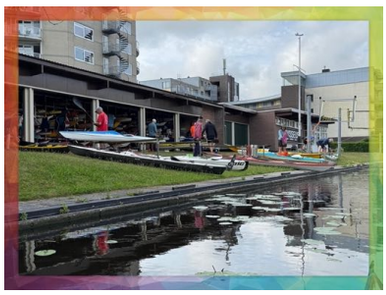

De zondagochtend wordt altijd goed bezocht.

Draken en kajakkers sloven zich eerst uit op het water en genieten daarna op de club van de koffie of thee, die meestal al door iemand (klaar) gezet is.

Soms neemt iemand wat lekkers mee. Vooral blijven doen!

De waardering wordt misschien onvoldoende uitgesproken, maar is groot.

Een verzoekje: zet als je weggaat je kopje/glas even op het aanrecht boven de afwasmachine en zet de stoelen weer op hun plaats.
Een vereniging "dat doe je samen"!

Watersportnieuws: nieuwsbrief van het watersportverbond

Als je lid bent van Odysseus **als kanoër**, dan word je ook lid van het Watersportverbond en kan je de nieuwsbrief van het Watersportverbond ontvangen. Daar moet je zelf iets voor doen. Je moet je aanmelden met het lidmaatschapsnummer.

De meest recente nieuwsbrief van het WSV kan je hier downloaden.

Inhoudsopgave

Lindegrachtconcert

_odysseus_dragons_ Een aantal Odysseus draken hebben hun peddels even ingeruild voor een relaxed avondje in de Canadese kano. Liggend op het water luisterend naar het Lindengrachtconcert in Alkmaar. Muziek, gezelligheid en een lekker zomers sfeertje, zo ziet een topavond op de gracht eruit!

Het volgende concert is op dinsdag 5 augustus.
Voor de pauze: jong talent Club Classique.
Na de pauze: Maayan Licht, Club Classique e.v.a..

Locatie: Alkmaar, hoek Lindegracht/Koorstraat
Aanvang: 20.15 uur.
Entree: gratis
Eigen stoeltjes en bootjes welkom.

Inhoudsopgave

Dinsdagvaarders: overhaal of overtoom

Dinsdagvaarders maken van alles mee. Navolgende "foto-strip" behoeft geen toelichting. Het was wel weer één van de bijzondere ervaringen.

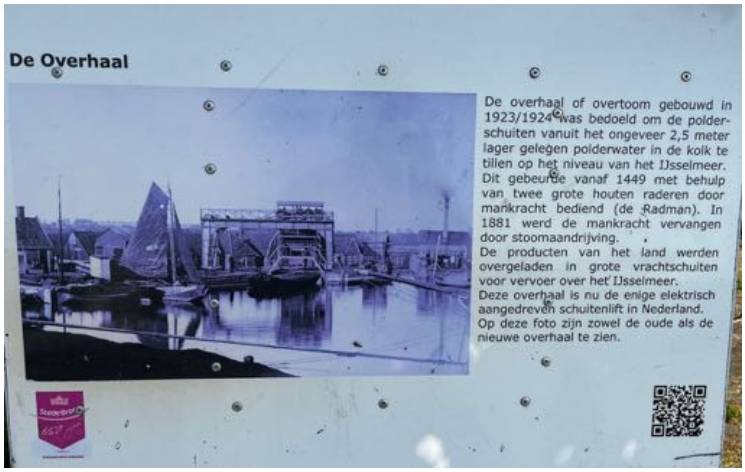

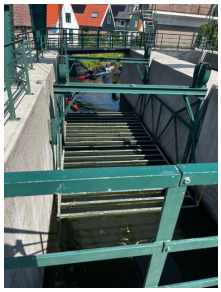
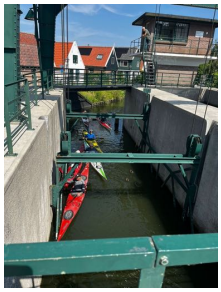
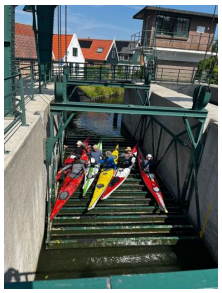

Retourtje Kornwerderzand - Harlingen

Michel Wokke

Met z'n zessen, Ria, Henk, Hessel, Peter.G, José en Michel, vertrokken wij zondagochtend 15 juni om 8.30 naar Kornwerderzand.
Daar is aan de IJsselmeerkant een klein strandje vanwaar wij, na het gereed maken van mens en boot, naar de Lorentzsluizen gingen om geschut te worden en het Wad op te gaan.
Met de wind schuin van achter, het tij mee en de zon in de rug, was het aangenaam varen, lekkere golfjes, veel zeilboten en mooi, helder weer waardoor wij zo ver konden kijken dat Harlingen al snel in zicht kwam en kompas en kaart niet nodig waren.

In Harlingen zijn wij een uur gebleven, om te eten en natuurlijk om te wachten tot het tij ging keren. Peter en Henk zijn het dorp ingegaan, Ria en José richting strand en Hessel en ik zijn in de haven gebleven.

Rond 14:00 uur was iedereen weer bij de boten om zich klaar te maken voor de terugweg. Omdat de wind wat was aangetrokken en schuin van voren zou komen en wij het tij mee hadden werden de jassen aangetrokken tegen het opspattende water. Wind tegen en stroom mee geeft nu eenmaal woester water.

De jassen waren, evenals de zonnebrandcreme, niet overbodig. De waterdichtheid van het materiaal werd goed op de proef gesteld, de golven hadden schuimkoppen, er waren er bij die braken en ontnamen soms het zicht op medevaarders.
Dít was lekker peddelen, koers en evenwicht houden, techniek bijschaven, zout van je lippen likken en genieten.
Grootwater varen zoals je zou willen dat het altijd is. Wat een mooie dag, 34 km op de teller en alles en iedereen rond 19:30uur weer heel thuis.

Goeddoende participatie

Theo Vogel

“Zal ik een stukkie schrijven voor de nieuwsbrief”,
riep ik tegen Henk, enthousiast over het varen dat ik ben en
de volmondige “Ja” die ik krijg op mijn verzoek.

“De club …” Shit, hoe zei Henk het nou.
Ik vond het prachtig klinken door de telefoon.
Goeddoende participatie, daar kwam het op neer,
daar zou de club meer van kunnen doen.
“Dus natuurlijk, gebruik die kano’s.”

Ik, de oudere jongere voorbij,
die het met deze cliënt
de dag doorbrengen soms best behoorlijk lastig vind.
Geef mij maar dat lage niveau.
Dat dier, dat ben ik ook.

Ook bij haar heb ik mijn rol.
Misschien juist wel omdat mijn leeftijd niet bij haar aansluit.

Nieuwe stappen moet ze maken, angsten overwinnen.
Vier jaar geleden was haar wereld
niet groter dan het terrein van de zorginstelling.
Nu kan dit.

Twee collega’s mee. Allebei strak in het lichaam. Jong en fit.
Helder en verantwoordelijk in de levensvreugde.

Trots in de boot.
Gezonde spanning zie ik op wangen.

Met die twee stoere mannen en mijzelf,
kan deze vroeg puberende dertienjarige op haar best
vijfentwintig jaar levenservaring aanspreken.
Prachtig, want dat lukt vandaag.

Ik drijf in de rol van instructeur gedragen door,
wat doen ze dat goed, die twee collega’s.
Zetten mij op het schild.
Laten mij naast haar dobberen.
Het meisje groeit zienderogen.

Er wordt gepeddeld.
Gepicknickt en weer gepeddeld.
Bij het verlaten van de grachten naar het kanaal,
zorgt een rondvaartboot voor verwarring,
door geen voorrang te nemen.

Vol in de wind als we dat grote kanaal opdraaien.
Ernaar gevraagd is het niets.
Nu drie weken later hoor ik,
dat dat toch best wel spannend was.

Er is een hele kleine wereld wat groter gemaakt.
Angsten aangegaan.
Met dank aan jullie, Odysseus.

Inhoudsopgave

Agenda

Vanaf nu zal de agenda niet meer in de nieuwsbrief vermeld worden, maar komt er een verwijzing naar de agenda op onze website.
De soms lange nieuwsbrief kan daarmee wat ingekort worden en de leden worden gestimuleerd om wat vaker een kijkje te nemen op de website.

Als dit niet bevalt, dan kunnen we dit altijd weer terug draaien.

De link naar de agenda op onze website staat hier.

De link naar de toernooiplanning van de kanopoloërs vind u hier.

Zwembadtraining

Kiek Nooy

Het duurt nog even, maar zet het alvast in je agenda!
Komende winter zijn er weer trainingen in het zwembad. Er wordt gewerkt aan conditie en techniek.
Dat wordt dus lekker baantjes trekken onder leiding van kundige trainers.

De trainingen zijn op woensdagavond van 19:00 – 20:00 uur op 7 en 21 januari en 4 en 18 februari 2026.
Meer info volgt in december 2025.

Opmerking: de zwembadtraining is natuurlijk ook voor de andere disciplines, dus niet alleen voor de kajakkers, maar voor alle peddelaars.

Op de website van Kanovereniging Odysseus

- Kanoroutes als gpx-bestandbeschikbaar
- Introductiecursus kanopolo

Inhoudsopgave

Kanopolo

Nieuwe doeltjes

Bij Odysseus zijn een stel mensen in korte, brede kajaks, die met een bal gooien en elkaar met veel genoegen omver beuken. Het lijkt soms een mix van rugby, waterpolo en mariokart maar dan zonder bananenschillen.

Ze proberen de bal te vangen en die zo hard mogelijk in een doeltje te gooien.

De doeltjes aan het kleine veld zijn door de jaren heen aan het eind van hun Latijn geraakt.
Er is daarom geïnvesteerd in nieuwe doeltjes.
Deze zijn inmiddels gemaakt en in gebruik genomen.

Deutschland cup

Miel Pel won met Deventer 021 Deutschland Cup in O21 klasse.

Odysseus A werd 6e in de hoogste klasse.

Onderstaand bericht is geplukt van kanopolo.nl.

Deventer U21 wint Deutschland Cup

In het pinksterweekend gekenmerkt door wind, regen, onweer en afsluiting met een zonnetje vond de Deutschland Cup op de Baldeneysee in Essen plaats. Vanuit Nederland namen Odysseus in de hoofdklasse, Keistad in de damesklasse en ...

Lees meer...

Er staan meerdere nieuwe berichten op kanopolo.nl. Een link naar deze website vind je standaard onderaan deze nieuwsbrief.

Discover The Games Podcast

Discover The Games is de thuisbasis van opmerkelijke verhalen over een breed scala aan sporten en (multi-)sportevenementen. Van onbekend tot obscuur. Van traditioneel tot modern. Van serieus tot grappig. De verhalen waar je misschien nog ...

Lees meer...

Nieuwe samenstelling van de topsport-structuur

Eerder dit jaar is de topsport-structuur binnen Kanopolo Nederland vernieuwd. Sindsdien is hard gewerkt aan de invulling van diverse sleutelfuncties. Met trots kunnen we melden dat een groot deel van de posities inmiddels is ingevuld ...
Lees meer...

World Games 2025

De World Games 2025 staan voor de deur, en Nederland mag trots zijn: het kanopolo damesteam vertegenwoordigt ons land op dit prestigieuze multisportevenement, dat van 7 t/m 17 augustus plaatsvindt in Chengdu, China. Met als ...

Lees meer...

Inhoudsopgave

Colofon

Kanovereniging Odysseus

Opgericht: 4 september 1973
Goedgekeurd bij koninklijk besluit van 15 februari 1974

Clubgebouw: Vondelstraat 86, 1814 KT Alkmaar
Contact bestuur: e-mail

Contact met de ledenadministrie via e-mail
Wijzigingen m.b.t. adres, telefoonnummer, e-mailadres, botenhuur of -stalling, opzeggingen en eventueel andere wijzigingen graag doorgeven via dit e-mailadres.

Downloads

Statuten en reglementen Odysseus
Statuten
Huishoudelijk Reglement
Contributie-inning en stallingsvoorwaarden
Gebruik van verenigingskano's

Artikelen Kanosport
KS 2013-1 Peddeltechniek.pdf
KS 2024-3 De romp als motor.pdf
KS 2025-1 Ontspannen varen in de branding.pdf
KS 2025-2 Ontspannen actief zitten.pdf

Kanovaarregels in Nederland

Varen doe je samen (VDJS)
Wat te doen bij onderkoeling
Vaarbewaarkaart
Vlot en veilig door brug en sluis
Veilig langs een veerpont

Websites e.d.

Odysseus | Kanopolo.nl | Watersportverb. | NDBF | Supschool Alkm. | TKBN | Peddelpraat

Kanovaarregels | TKBN: veiligheid en reglementen | Kanweb

Odysseus | Kanopolo | Ody jeugd | Ody draken

Inhoudsopgave

Deze e-mail is verstuurd aan j.kragtwijk@gmail.com.• Als u geen nieuwsbrief meer wilt ontvangen, kunt u zich hier afmelden. • U kunt ook uw gegevens inzien en wijzigen.
• Voor een goede ontvangst voegt u nieuwsbrief@akvodysseus.nl toe aan uw adresboek.

Laposta